

CONTROL ARQUEOLÓGICO EN LA CALLE DELFÍN DE ESTEPONA (MÁLAGA)

JOSÉ IGNACIO LÓPEZ RODRÍGUEZ

DAVID GESTOSO MOROTE

Astarté-Estudio de Arqueología, S.L.L.

Resumen: *El seguimiento arqueológico de las obras de remodelación de la calle Delfín de Estepona no ha deparado hallazgo arqueológico alguno.*

Summary: *The archaeological monitoring of the remodeling works on Delfín Street in Estepona has not yielded any archaeological finds.*

Palabras clave: Estepona, Málaga, delfín, Astarté.

Título:	CONTROL ARQUEOLÓGICO EN LA CALLE DELFÍN DE ESTEPONA (MÁLAGA)
1. Dirección de la actividad arqueológica	López Rodríguez, José Ignacio
2. Provincia	Málaga
3. Municipio	Estepona
4. Ubicación	Calle Delfín
5. Clasificación	Control arqueológico
6. Modalidad	Actividad Arqueológica Preventiva
7. Nombre PGI	
8. Fecha Resolución / Declaración responsable	18/09/2023
9. Fecha de inicio de la actividad	19/09/2023
10. Fecha de finalización de la actividad	28/09/2023
11. Identificación de Patrimonio Arqueológico	NO

ANTECEDENTES

El presente Proyecto de intervención arqueológica vino motivado por el encargo hecho por el promotor de la obra, la empresa Torrumoti, a la empresa Astarté-Estudio de Arqueología, teniendo previsto un proyecto de renovación de la calle Delfín de Estepona (Málaga). El proyecto de obra se denomina "Renovación c/Delfín y Nave".

Las obras proyectadas se ciñen al tramo de la calle Delfín entre la avenida de España y la calle San Roque y tienen por objeto la renovación de las infraestructuras existentes de saneamiento, pluviales y agua potable. El proyecto contempla también la reforma de la pavimentación para convertirla en peatonal.

La calle Delfín se encuentra catalogada, según el PGOU de Estepona, como zona Tipo C o de vigilancia arqueológica, al estar incluida en la zona de protección de la Necrópolis Islámica de calle San Roque.

La excavación mecánica ha consistido en un rebaje o cajeadado de la calle de unos 0'40 metros desde rasante, donde, además, se han realizado dos zanjas para las tuberías.

RESULTADOS DE LA INTERVENCIÓN

Los trabajos se han desarrollado en la calle Delfín de Estepona (Málaga), en un tramo de unos 40 metros entre la avenida de España y la calle San Roque. La anchura total de la calle es de 8 metros, perteneciendo 6 metros a la calzada y un metro aproximado a cada acera.

Los trabajos se iniciaron en la calzada con el picado y levantamiento del asfalto y el empedrado que formaba su cama, UE 001, de unos 0'10 metros de potencia.



Trabajos de levantamiento del asfalto de la calle

A continuación se procedió al rebaje mecánico de unos 0'20 metros en toda la calzada. Es en estos momentos cuando aparece una tubería de agua al Oeste de la calzada y una tubería de hierro al Este. Todo ello ralentiza los trabajos y obliga al desvío de las tuberías.



Excavación de los niveles de relleno de la calle



Desarrollo de los trabajos de excavación

Posteriormente, se pasa a rebajar unos 0'10 metros más en toda la calzada hasta alcanzar la cota de obra de -0'40 metros desde rasante. El terreno resultante es un relleno de tierra marrón suelta con pequeñas piedras (UE 002), con alguna capa de gravas en puntos determinado que sirvieron en su momento para cubrir las tuberías.



Vista de la calzada tras el rebaje



Vista de la calle tras eliminar una de las aceras

En la unión entre calle Delfín y la avenida de España se realiza una pequeña zanja de unos 4 metros para enganchar la nueva tubería de saneamiento a la red principal, que discurre por el Paseo Marítimo. Su anchura es de 0'80 metros y se alcanza una profundidad desde rasante de 1'40 metros. Ello es debido a que había que pasar la tubería por debajo de otras ya existentes. La estratigrafía resultante está compuesta por las losetas de la acera (UE 003), de 0'10 metros de potencia, una capa de hormigón (UE 004), de 0'20 metros, un estrato de arcilla marrón (UE 005), de 0'40 metros, y un estrato de arenas de playa (UE 006), de 0'70 metros de potencia, sin indicio arqueológico alguno.



Zanja en el Paseo Marítimo



Perfil estratigráfico de la zanja

Por otro lado, se realiza una de las zanjas principales en el lado Oeste de la calzada para meter una tubería de saneamiento a lo largo de toda la calle. Se trata de una zanja de unos 40 metros de largo, 0'80 metros de ancho y 0'70 metros de profundidad desde la cota de excavación ya realizada en la calzada, lo que significa que se ha excavado en total 1'10 metros desde la cota actual de la calle. Los tubos que se han colocado son de pvc de color naranja, de un diámetro de 400 mm y una longitud de 6 metros.



Zanja excavada para la tubería de saneamiento



Perfil estratigráfico de la zanja de saneamiento

Además, se han realizado tres sondeos a lo largo de la zanja, donde se han colocado pozos de hormigón para registro del saneamiento. La excavación ha consistido en un cuadrado de 2 metros de lado (4 m^2) y una profundidad media de 1 metro. Posteriormente se ha echado una capa de hormigón en el fondo y se ha colocado el pozo de hormigón sobre el tubo.



Excavación del pozo más próximo al Paseo Marítimo



Vista de la tubería en el pozo

El perfil estratigráfico resultante en los pozos está formado por un estrato de relleno de tierra, UE 002, de 0´40 metros de potencia, y un estrato de arenas de playa, UE 006, de 0´80 metros de potencia, sin indicios arqueológicos.



Perfil estratigráfico en el pozo

En el eje central de la calle se ha abierto una zanja de idénticas características y estratigrafía para la tubería de pluviales, que también desemboca en el Paseo Marítimo. Igualmente, se han excavado tres sondeos para tres pozos de registro.



Tubería de pluviales junto a la de saneamiento



Vista de la calle con la tubería de pluviales



Vista de un tramo de la calle con los trabajos finalizados



Excavación de la zanja de pluviales en la unión con calle San Roque

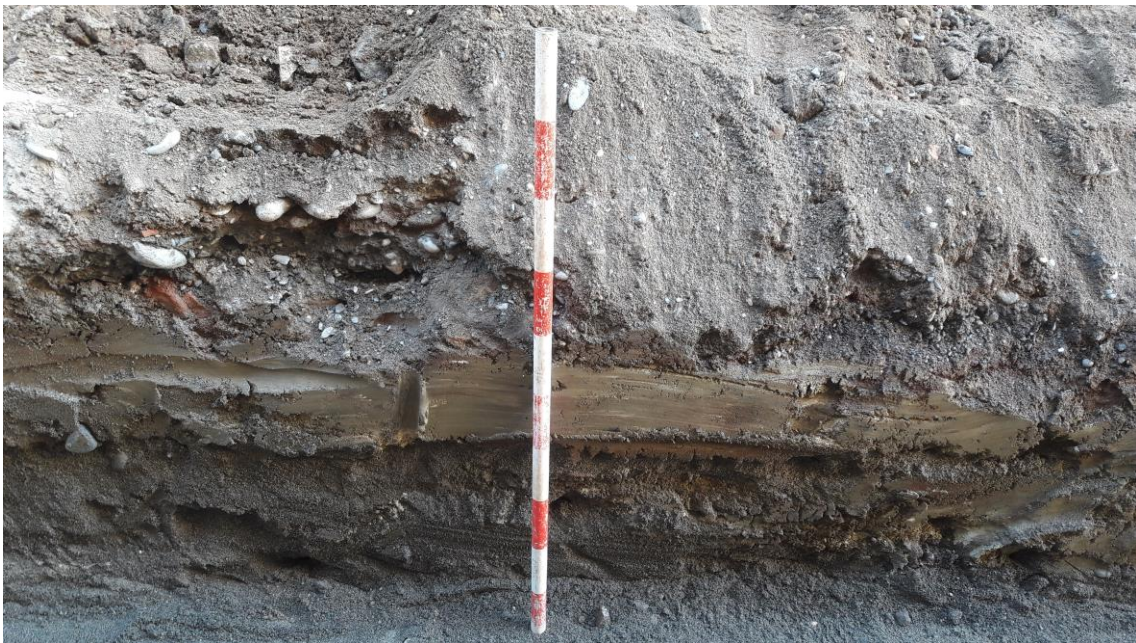

Perfil estratigráfico en la zanja de pluviales



Vista final de los trabajos

CONCLUSIONES

Tras los trabajos de seguimiento y control arqueológico en las obras de renovación de la calle Delfín de Estepona (Málaga), concluimos que no se han documentado indicios arqueológicos de ningún tipo hasta las cotas de excavación de la propia obra. Se ha alcanzado una profundidad máxima bajo rasante de 1'40 metros en las zanjas para saneamiento y pluviales.

En estas cotas se documenta un estrato limpio de arenas de playa. Sin embargo, ello no permite descartar con rotundidad, en todo caso, la existencia en el resto de la calle o en cotas más profundas de algún resto arqueológico.

Bibliografía

- BRAVO JIMÉNEZ, S., MARTÍN ESCARCENA, A.M^a., AYALA LOZANO, S. y SUÁREZ PADILLA, J. (2003): "Intervención arqueológica en la necrópolis medieval sita en la c/San Roque y Avda. de España (Estepona, Málaga)", AAA 2003.
- DE TORRES LOZANO, M^a.I., GESTOSO MOROTE, D. y LÓPEZ RODRÍGUEZ, J.I. (2012): "Memoria del control arqueológico en la calle Gloria Fuertes nº 19 de Estepona (Málaga)", AAA 2012, *Tabula*.
- DE TORRES LOZANO, M^a.I., GESTOSO MOROTE, D. y LÓPEZ RODRÍGUEZ, J.I. (2014): "Memoria de la excavación arqueológica en la calle Málaga nº 100 de Estepona (Málaga)", AAA 2014, *Tabula*.
- GARRIDO LUQUE, A. y CISNEROS FRANCO, J. (1988): "Informe preliminar de la Excavación de Arroyo Vaquero. Estepona (Málaga)".
- GESTOSO MOROTE, D. y LÓPEZ RODRÍGUEZ, J.I. (2020): "Prospección arqueológica en el Sector SUP-R10 de Estepona (Málaga)", AAA 2020, *Tabula*.
- LÓPEZ RODRÍGUEZ, J.I. y GESTOSO MOROTE, D. (2015): "Informe de la excavación arqueológica en la calle Real nº 102-104 de Estepona (Málaga)", AAA 2015, *Tabula*.

-MARTÍN ESCARCENA, A.M^a., AYALA LOZANO, S., FERNÁNDEZ GALLEGU, C., TOMASSETTI GUERRA, J.M., MACÍAS GARCÍA, O.P., GUTIÉRREZ CAMARENA, S., GALLARDO NÚÑEZ, V. y SUÁREZ PADILLA, J. (2009): "Memoria preliminar: Actividad arqueológica preventiva entre las calles Málaga y Caridad. Casco Histórico de Estepona (Málaga)".

-NAVARRO LUENGO, I. (Inédito): "Informe preliminar de la Excavación Arqueológica de Urgencia en C/ Caravaca, 45-47 (Estepona, Málaga). 2001".

-NAVARRO LUENGO, I., CORZO PÉREZ, S., MARTÍN ALONSO, J. y ARAGÓN JIMÉNEZ, J. (2005): "Memoria preliminar y final de la intervención arqueológica de urgencia en c/ Mar, 5 (Estepona, Málaga)".

-NAVARRO LUENGO, I., SUÁREZ PADILLA, J. et alii (1996): "Aproximación a la dinámica poblacional del litoral occidental malagueño durante la Antigüedad: Protohistoria", en Historia Antigua de Málaga y su provincia, Ed. Arguval, Málaga.

-ROJO, T. (1998): "Historia de Estepona. Edad Antigua y Media", Diputación Provincial de Málaga.